

## **Medici con l'Africa Cuamm**

### **In Moto con l'Africa**

### **Una strada da percorrere insieme**

**Supporto ai sistemi di riferimento in Sierra Leone, Sud Sudan, RCA e Uganda**



**MARZO 2025**

Report attività svolte



***IN MOTO  
CON L'AFRICA***

### Approccio di sistema

**Ospedale, strutture sanitarie periferiche, comunità.** Questi, in estrema sintesi, gli elementi o meglio i livelli che costituiscono il **sistema sanitario**.

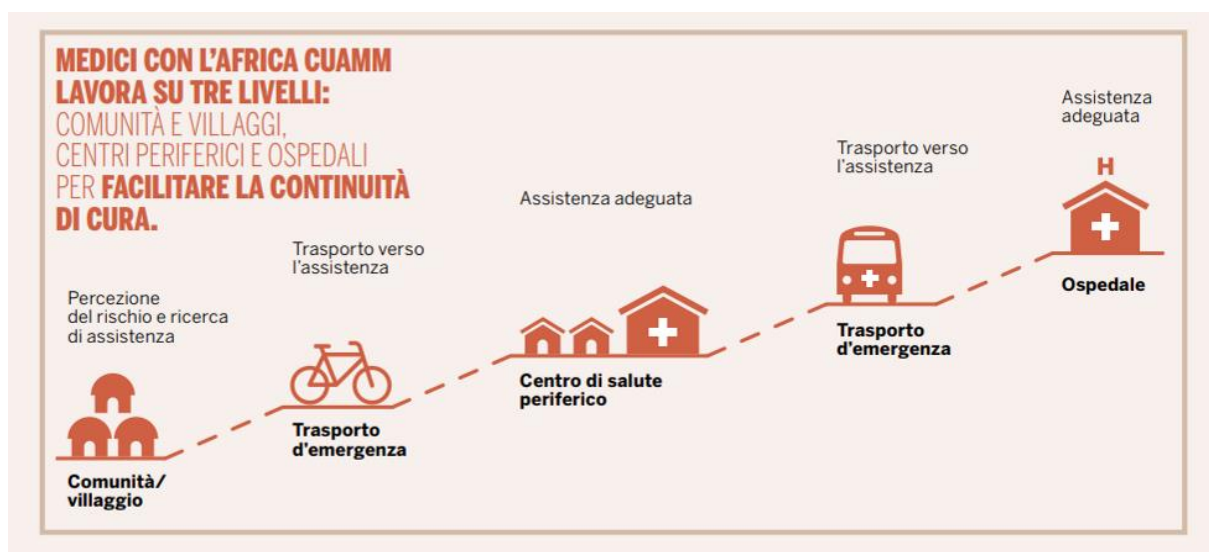

### Sistemi di riferimento

Per funzionare davvero, un sistema sanitario deve prevedere dei **collegamenti tra un livello e l'altro**, così da poter portare fuori dalle strutture sanitarie fino alle comunità almeno una parte dei servizi e, se necessario, portare alle strutture sanitarie le urgenze delle comunità o riferire dalle unità periferiche all'ospedale i casi più complessi. Questi collegamenti sono garantiti da un complesso di mezzi, attività e servizi che costituiscono il **"sistema di riferimento"**

### IN MOTO CON L'AFRICA

I servizi di **ambulanza** che collegano le comunità alle strutture sanitarie sono la **più classica** delle forme in cui si realizza questo meccanismo di collegamento ma, per ragioni che possono dipendere da contesto, risorse economiche, umane, infrastrutturali o di sicurezza le ambulanze non sono l'unica soluzione. Nella sua esperienza di 75 anni sul campo, Medici con l'Africa Cuamm ha progettato e implementato sistemi di riferimento non solo con ambulanze, ma anche con **motociclette**.

È questo il caso di Pujehun (in **Sierra Leone**), Oyam e Karamoja (in **Uganda**) oltre ad alcune contee del **Sud Sudan** e della **Repubblica Centrafricana (RCA)** dove grazie al supporto offerto dall'iniziativa **"IN MOTO CON L'AFRICA"** si è potuto garantire lungo tutto l'arco del 2024 un supporto concreto a queste forme meno convenzionali di trasporto realizzando e sostenendo sistemi di riferimento che hanno avuto un impatto assolutamente sostenibile, tangibile e adeguato ai vari contesti. **Un supporto che fa davvero la differenza**, come sarà possibile constatare attraverso il report che segue, suddiviso per paese di intervento.

## Report Sud Sudan

Il **Sud Sudan** è tra i paesi più poveri dell'Africa Subsahariana e si colloca all'ultimo posto per indice di sviluppo umano a livello mondiale (192° su 193 paesi considerati). Questo posizionamento va attribuito alla **guerra civile** iniziata a fine 2013 e durata per 5 anni. L'ultimo accordo di pace risale a giugno 2018, ma il previsto governo di unità nazionale si è formato oltre un anno dopo e ancora fatica a limitare le diverse situazioni di instabilità che sono ancora causa di tensioni interne. Medici con l'Africa Cuamm ha continuato e continua ad assicurare la propria presenza in varie aree del paese, come indica la cartina sottostante<sup>1</sup>, cercando di far fronte agli **accresciuti bisogni sanitari** di una popolazione stremata dalla grave crisi economica ed alimentare causata dall'instabilità del Paese e ora acuita dalle conseguenze dirette e soprattutto indirette della pandemia di **Covid-19** e della **guerra in Ucraina** i cui effetti indiretti sulle economie stanno colpendo anche il Sud Sudan con aumento di inflazione e prezzi per acquisto anche di beni di consumo primari come cibo, farmaci, carburanti.

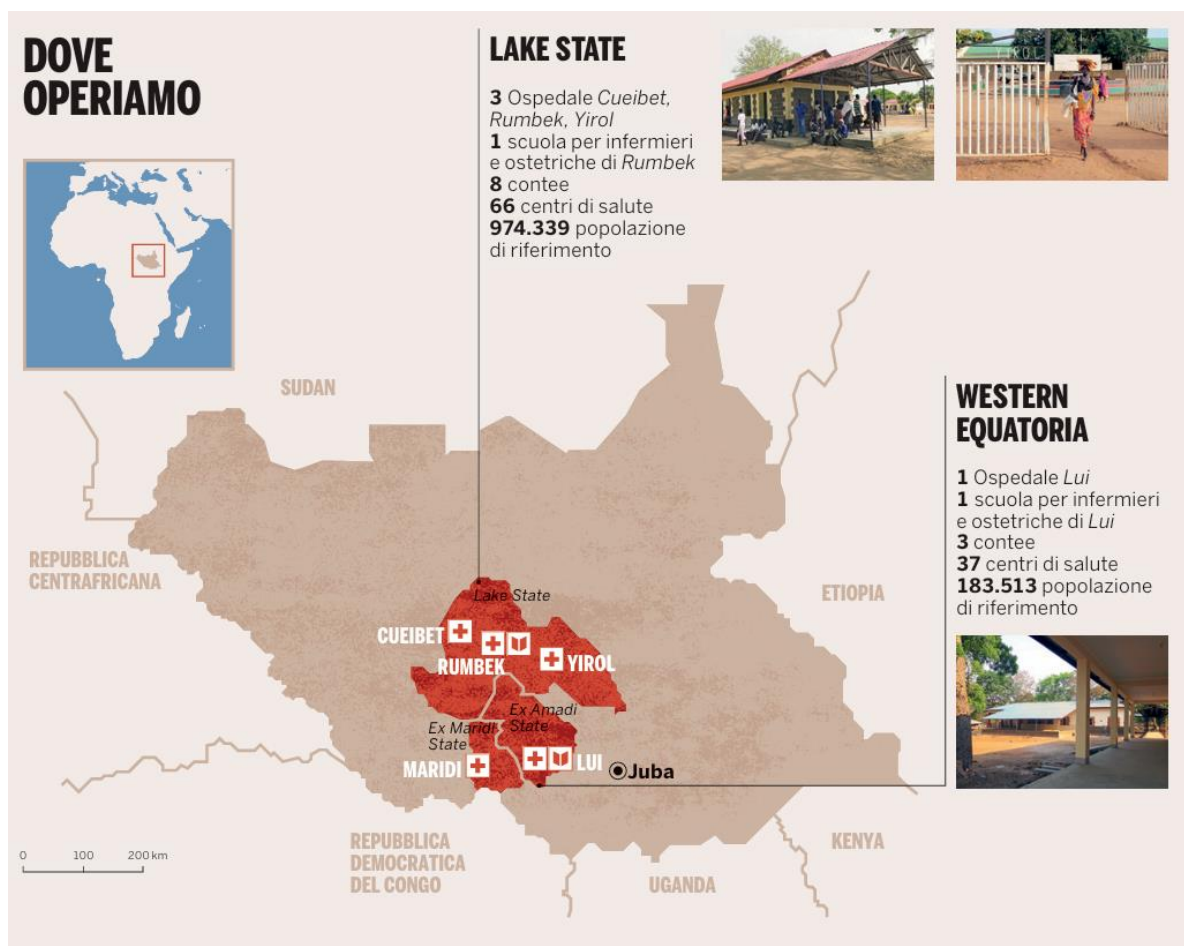

La presente progettualità, nel corso del 2024 è stata attiva nelle contee di **Yirol West, Rumbek e Cuibet**, località collocate rispettivamente nello Stato Federale dei Laghi e nello Stato Federale di Gok.

<sup>1</sup> Elaborazione grafica tratta dal più recente Bilancio Sociale di Medici con l'Africa Cuamm (2023)



Presso le aree di intervento, attraverso il supporto garantito alle **motociclette**, è stato possibile realizzare il programma delle outreaches sul territorio e promuovere l'accesso e, soprattutto, l'utilizzo del servizio di **immunizzazione** di routine a vantaggio dei bambini più piccoli (fino a un anno di età).

Presso le tre contee di intervento, attraverso le motociclette, è stato possibile promuovere l'accesso e soprattutto l'utilizzo del servizio di immunizzazione di routine da parte dei bambini. Nel 2024, **28.334 bambini** al di sotto di un anno di età hanno completato il ciclo vaccinale di 3 dosi di Penta 3, di cui 12.657 durante le outreaches sul territorio (45%). Ogni struttura sanitaria periferica (sono n. 28 nelle tre contee) svolge una media di due uscite a settimana, per un totale di 96 uscite all'anno tenendo conto che il numero di uscite durante la stagione delle piogge solitamente diminuisce per le condizioni di praticabilità delle vie di comunicazione.

Più dettagliatamente, presso la contea di **Yirol West** sono stati raggiunti 6.775 bambini con vaccinazione Penta 3, di questi 3.131 hanno ricevuto la terza dose durante l'outreach. Presso la contea di **Rumbek** i bambini raggiunti con la vaccinazione di Penta 3 sono stati 9.866 di cui 4.587 hanno ricevuto la terza dose in outreach. Infine presso la contea di **Cuibet** i bambini raggiunti sono stati 11.693 per la vaccinazione Penta 3 di cui 4.939 hanno ricevuto la terza dose in outreach.



Una mamma e il suo bambino nella contea di Yirol West

## Report RCA

**La Repubblica Centrafricana (RCA)** abitata da 5,5 milioni di persone si colloca al 191° posto su 193 paesi considerati nell'Indice di Sviluppo Umano (HDI). La speranza di vita alla nascita nel paese è di 56 anni (2024), il tasso di mortalità neonatale di 39/1000 neonati, il tasso di mortalità infantile di 103/1000 neonati vivi, il tasso di mortalità Materna di 835/100.000 nati vivi, il secondo più alto al mondo. Fra le cause più importanti di questa catastrofe sono i conflitti armati che si sono succeduti negli ultimi 15 anni, fomentati dagli appetiti stranieri per le ricchezze del suolo e sottosuolo del paese. In RCA si registra un gran numero di abitanti in una situazione di povertà estrema: almeno 500.000 sfollati; circa 3 milioni di persone che non hanno avuto cibo a sufficienza nell'ultimo anno; 2,4 milioni di persone che si trovano in condizioni di estremo bisogno.

Negli ultimi sei anni il **Cuamm** ha proseguito la sua presenza nel paese andando ad espandere la propria azione dalla capitale, Bangui dove è presente dal 2018 presso il principale ospedale pediatrico del paese, **verso le aree più interne ancora più disagiate e bisognose di interventi**, specie a tutela della salute delle fasce più deboli della popolazione: donne in età fertile, gravide, mamme e bambini. Nella cartina che segue, presente nell'ultimo Bilancio Sociale dell'organismo, sono visualizzate le varie regioni dell'intervento all'interno del vasto territorio della RCA<sup>2</sup>:

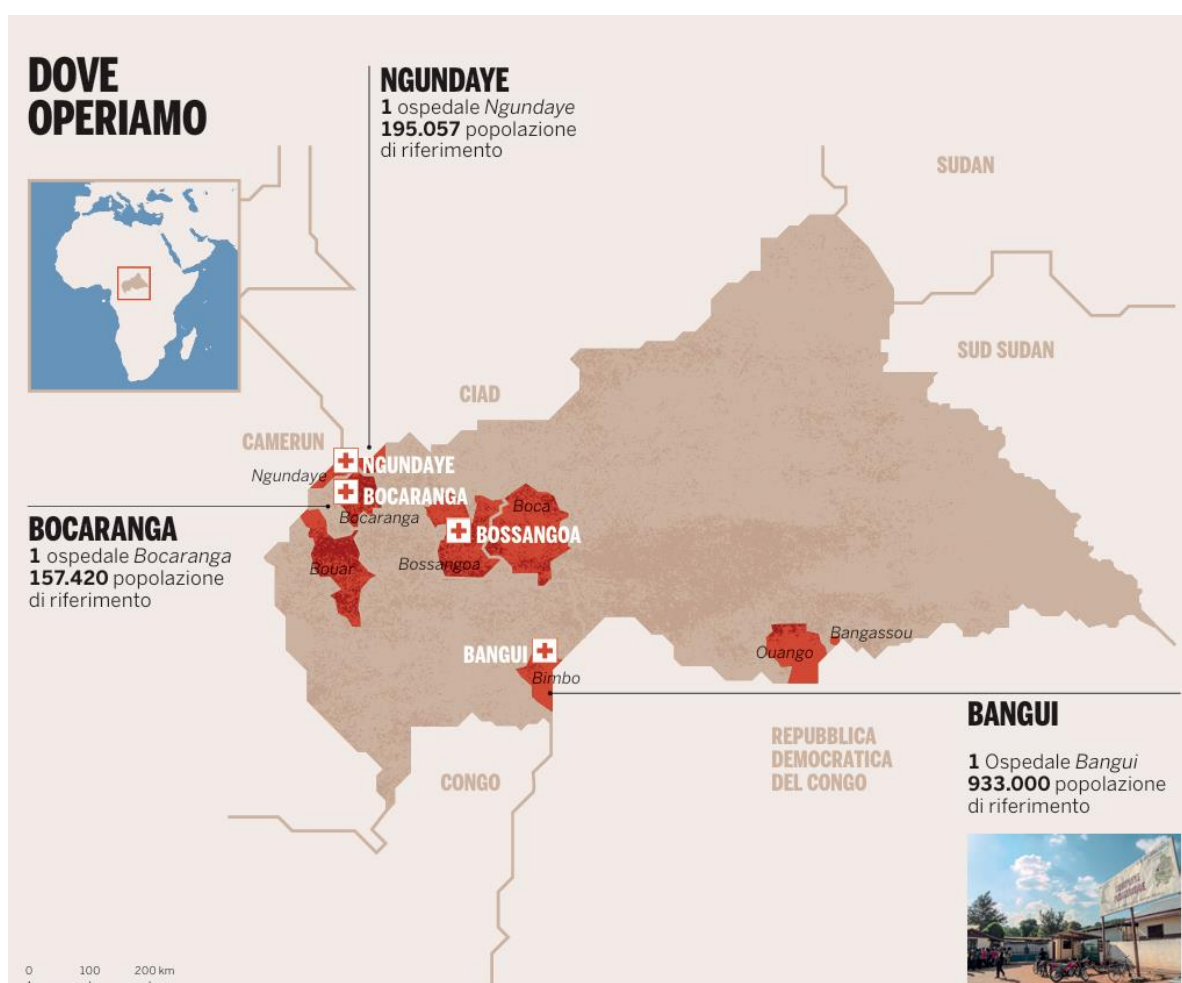

<sup>2</sup> Elaborazione grafica tratta dal più recente Bilancio Sociale di Medici con l'Africa Cuamm (2023)

Nel paese, a causa delle vie di collegamento spesso difficoltose, specie nelle aree più periferiche, sono attivi sistemi di riferimento dove si utilizzano anche le motociclette per il trasporto di pazienti dalle “**FOSA**” ovvero le **strutture sanitarie periferiche territoriali** agli ospedali. In questo momento Medici con l’Africa Cuamm sostiene sistemi di riferimento con motocicletta che collegano le strutture territoriali agli ospedali di **Bossangoa** (indicato nella cartina precedente) e di **Koui** (collocato nei pressi di Bossangoa, località a sua volta indicata nella cartina precedente).



**Bossangoa, guidatori di motociclette all'esterno dell'ospedale**

L’attivazione di entrambi i sostegni ai due sistemi di riferimento è recente, le attività sono state avviate **durante il 2024**. I dati attualmente disponibili mostrano come nei primi mesi di attivazione si siano riusciti a sostenere tra aprile e novembre del primo anno di implementazione **n. 786** riferimenti totali, di cui n. 162 (dato aprile – novembre 2024) eseguiti con motociclette dalle FOSA del territorio di riferimento all’ospedale di Kouï e n. 624 (dato settembre – novembre 2024 ) eseguiti dalle FOSA del territorio di riferimento all’ospedale di Bossangoa, si è trattato di riferimenti di casi pediatrici oppure del trasporto di gestanti.



## Report Sierra Leone

La **Sierra Leone**, paese dell'Africa occidentale, abitato da oltre **8 milioni di persone**, stando ai dati diffusi dall'ultimo rapporto sullo Sviluppo Umano, occupa la 181° posizione su 191 paesi considerati, collocandosi **tra i dieci paesi più poveri al mondo**. Lo stesso rapporto conferma i dati già diffusi in precedenza dall'OMS, secondo cui la Sierra Leone registra dati pessimi per quanto riguarda la **mortalità materna** con un tasso di mortalità legata al parto ancora molto alto, causato da un sistema sanitario debole, caratterizzato da gravi carenze in termini di risorse, capacità organizzative e da staff sanitari numericamente inferiori alle necessità, spesso carenti per formazione e aggiornamento. **Medici con l'Africa Cuamm** opera nel paese sin dal 2012 ed ha iniziato il proprio intervento nel distretto di Pujehun nel sud della Sierra Leone.

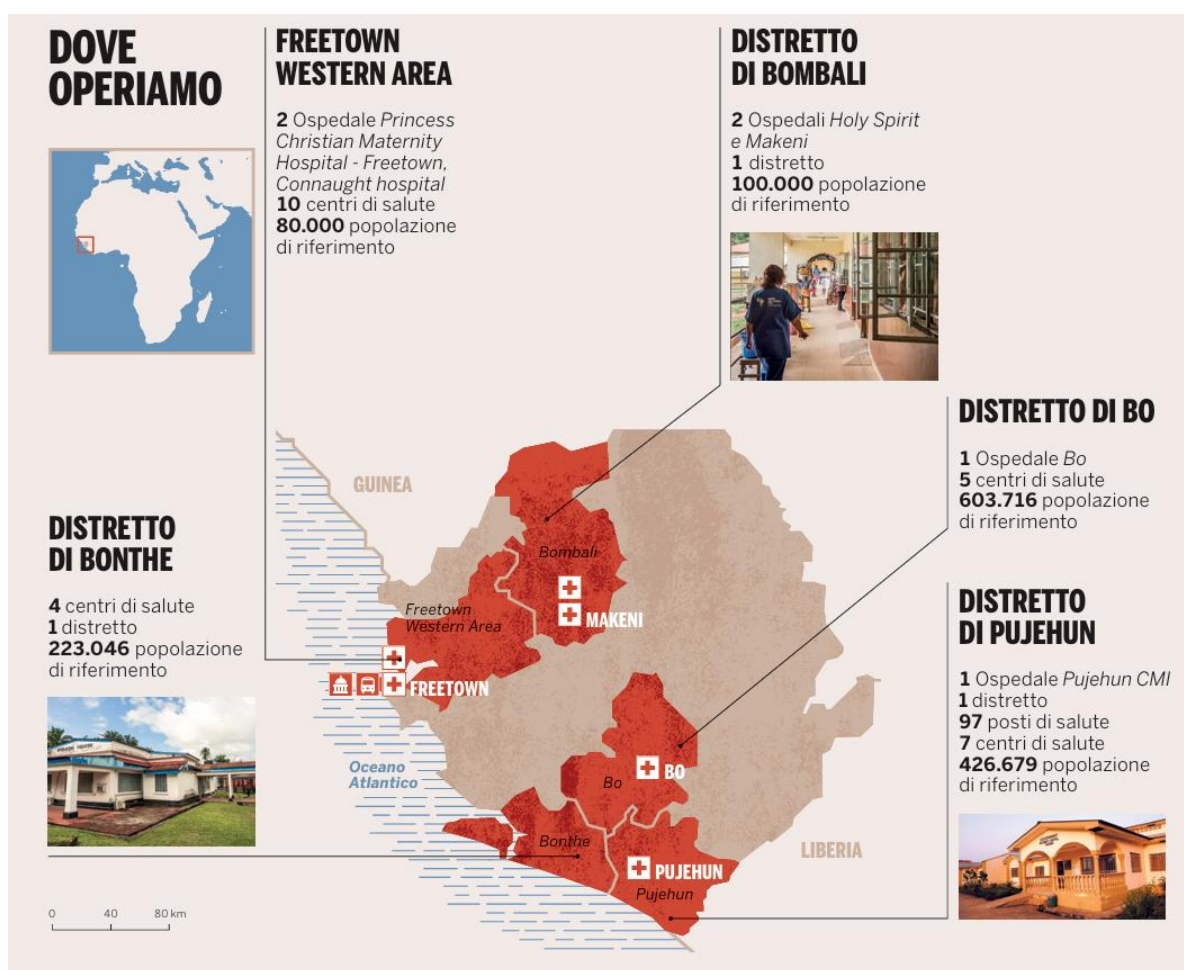

Nel distretto di Pujehun oltre al sistema di riferimento con ambulanze sono necessari anche altri sistemi di mobilità che integrano le ambulanze quando e dove i mezzi a quattro ruote non riescono ad arrivare.



**Ospedale Materno Infantile di Pujehun**

Nel corso del 2024 grazie al sostegno garantito dall'iniziativa "In Moto con l'Africa" si è potuto supportare il sistema di riferimento del distretto nella gestione dei riferimenti di casi pediatrici dal territorio verso l'ospedale materno infantile, il sistema di trasporto con **motociclette** è stato in grado di trasportare presso la struttura un totale di **1.317 casi pediatrici** provenienti da aree del distretto non raggiungibili con l'ambulanza a causa delle condizioni delle vie di collegamento delle unità sanitarie periferiche e delle comunità con l'ospedale.

## **Report Uganda**

**L'Uganda** è situata nella parte Centro-Orientale dell'Africa, ha una superficie di 241.550 kmq e conta **47 milioni di abitanti**. Dal 1986 il Paese vive un periodo di relativa stabilità che ha permesso l'attuazione di numerose riforme politiche e istituzionali, portando ad una costante crescita economica e il PIL che negli ultimi anni aumenta del 5%. Il Paese tuttavia si colloca ancora al 159° posto su 193 per indice di sviluppo umano. Si tratta quindi, tra i paesi oggetto del presente intervento, di quello meglio posizionato sebbene ancora compreso nella fascia di paesi a basso tasso di sviluppo. Il Cuamm attualmente opera in tutta la fascia settentrionale del paese che comprende la Regione Lango, il West Nile, la Regione Acholi e la Regione Karamoja come mostra la cartina che segue<sup>3</sup>:

<sup>3</sup> Elaborazione grafica tratta dal più recente Bilancio Sociale di Medici con l'Africa Cuamm (2023)



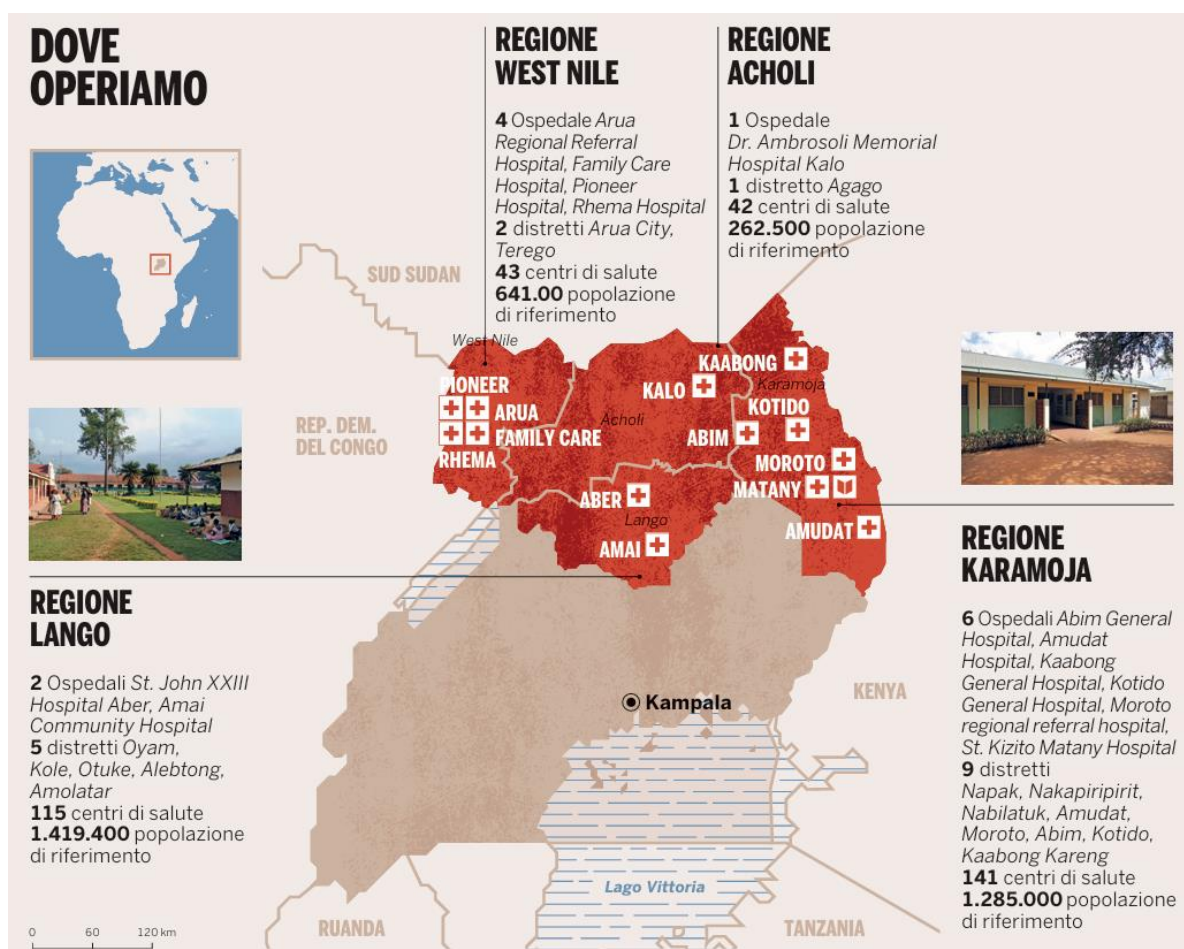

Il presente intervento a sostegno del sistema di riferimento si è concentrato come negli anni precedenti presso il distretto di **Oyam**, nella Regione Lango, area centro settentrionale dell'Uganda e si è esteso anche all'area della **Karamoja**, nel Nord Est del paese.

Grazie all'iniziativa da voi sostenuta si è potuto continuare a dare supporto al sistema di rimborso dei trasporti con voucher già attivato in precedenza presso le aree di intervento. Nel 2024 il Cuamm ha continuato a sostenere il trasporto dei riferimenti d'emergenza ostetrici e neonatali dalle unità sanitarie periferiche del distretto alle due strutture maggiormente specializzate di **Aber Hospital** (Oyam South) e **Anyeke** (Oyam North). Utilizzando le linee telefoniche dei reparti maternità di entrambi i siti, le unità sanitarie di rango inferiore possono richiedere supporto ogni volta che si rende necessario. Nel complesso, il numero di casi riferiti nel 2024 **con ambulanza e con motocicletta** sono stati di **2.336**. Sui riferimenti complessivi in Oyam, quasi il 50% ovvero **1.153 sono stati effettuati utilizzando le motociclette**.

Per quanto riguarda invece la regione **Karamoja**, presso la quale il Cuamm è attivo nei **nove distretti** di Abim, Amudat, Karenga, Kaabong, Kotido, Moroto, Nabilatuk, Nakapiripirit e Napak, il numero complessivo dei **riferimenti** di mamme e bambini effettuati nel corso del 2024 è stato di **2.729**.

Per quanto riguarda i riferimenti effettuati principalmente con **motociclette** grazie all'utilizzo del sistema di **voucher** introdotto anche in Karamoja, sul totale dei riferimenti effettuati nel corso del 2024, ben **852** sono stati utilizzati per il trasporto di madri con emergenze ostetriche in corso e per il trasporto in ospedale di neonati.

Gli ospedali di riferimento per quanto riguarda le attività di progetto in Karamoja sono stati quelli di **Matany**, nel distretto di Napak, e di **Moroto** nel capoluogo.



**GRAZIE, PER AVER MESSO IN MOTO TUTTO QUESTO!**

---

**Contatti**

Enrico Azzalin  
Medici con l'Africa Cuamm  
Cell. 340 4611650  
[e.azzalin@cuamm.org](mailto:e.azzalin@cuamm.org)  
[www.mediciconlafrica.org](http://www.mediciconlafrica.org)